

Montageanleitung

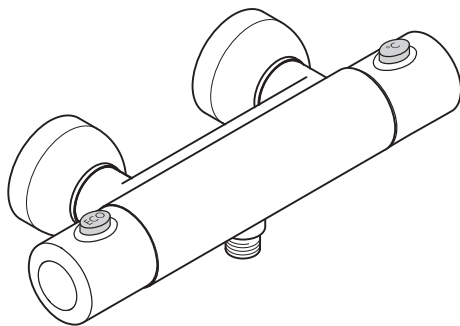

Ecostat 1001
13264XXX

hansgrohe



Ihr Online-Fachhändler für:

hansgrohe

- Kostenlose und individuelle Beratung
- Hochwertige Produkte
- Kostenloser und schneller Versand

- TOP Bewertungen
- Exzelerter Kundenservice
- Über 20 Jahre Erfahrung



E-Mail: info@unidomo.de | Tel.: 04621 - 30 60 89 0 | www.unidomo.de

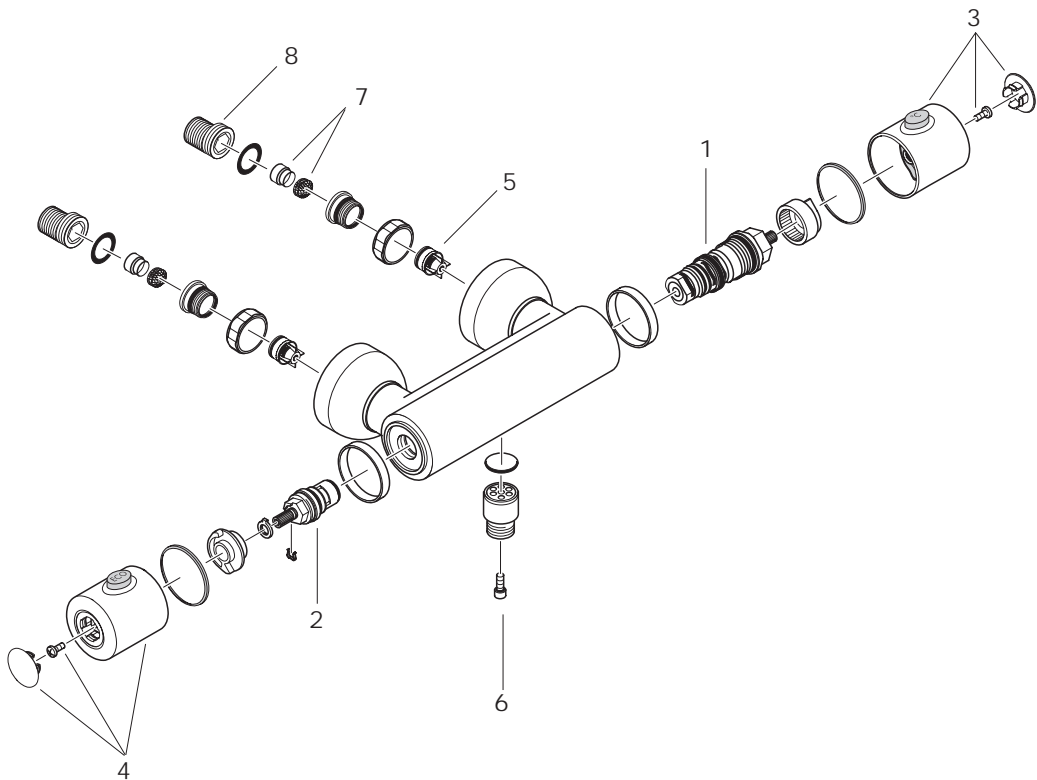

S-Anschluß

Eksenteranslutningen

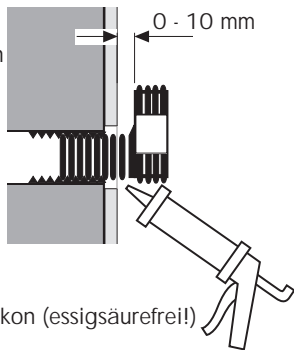

Silikon (essigsäurefritt)

Silikone (eddikesyre-fri)

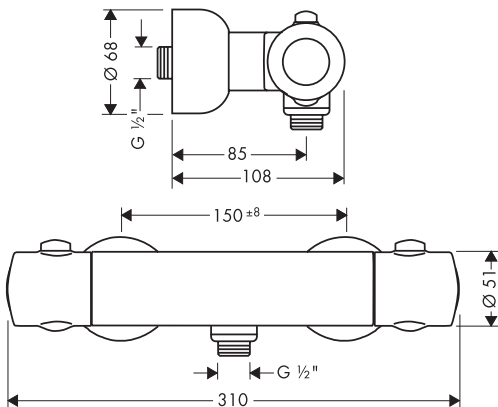

Montage

1. Zulaufleitungen fachgerecht durchspülen.
2. S-Anschlüsse montieren.
3. Armatur mit Überwurfmuttern anschrauben, ausrichten und festziehen.

Der Warmwasseranschluß muß immer links und der Kaltwasseranschluß rechts erfolgen.

Große Druckunterschiede zwischen den Kalt- und Warmwasseranschlüssen müssen ausgeglichen werden.

Einjustierung

Nach erfolgter Montage muß die Auslauf-temperatur des Thermostaten überprüft werden. Eine Korrektur ist erforderlich wenn die an der Entnahmestelle gemessene Temperatur von der am Thermostaten eingestellten Temperatur abweicht (siehe Seite 5).

Bedienung

Durch Drehen am linken Griff wird der Thermostat geöffnet und geschlossen. Der ECOSTOP-Knopf begrenzt den Wasserdurchsatz auf ca. 10 l/min. Wird mehr Wasser gewünscht so muß der Knopf eingedrückt und der Griff weiter gedreht werden. Einjustierung siehe Seite 6.

Die Temperatur wird am rechten Griff eingestellt. Beim Wannenthermostat erfolgt die Umstellung Wanne/Brause durch Ziehen am runden Umstellknopf. Die Rückstellung erfolgt automatisch beim Schließen des linken Griffes.

Temperaturbegrenzung

Der Temperaturbereich wird durch die Sicherheits-sperre auf 38° begrenzt (Verbrühschutz). Wird eine höhere Temperatur gewünscht, so kann durch Eindrücken des Sicherheitsknopfes die 38° Sperre überschritten werden.

Um die Leichtgängigkeit der Regeleinheit zu gewährleisten, sollte der Thermostat von Zeit zu Zeit auf ganz warm und ganz kalt gestellt werden.

Der Thermostat ist mit Rückflußverhinderern und Schmutzfangsieven ausgestattet. Bei verminder-tem Wasserdurchfluß sind die Siebe zu reinigen. Dazu muß der Thermostat von der Wand abge-schraubt werden. Die Siebe befinden sich in den Anschlüssen unter den Anschlußmuttern.

Achtung!

Die Rückflußverhinderer müssen gemäß DIN 1988 einmal jährlich auf ihre Funktion geprüft werden.

Technische Daten

Betriebsdruck:	max. 10 bar
Empfohlener Betriebsdruck:	1 - 5 bar
Prüfdruck:	16 bar
Heißwassertemperatur:	max. 80° C
Empfohlene Heißwassertemperatur:	65° C
Durchflußleistung:	20 l/min 3 bar
eigensicher gegen Rückfließen	

Serviceteile

1	Temperatur Regeleinheit	94282000
2	Absperreinheit	94149000
3	Thermostatgriff	96217XXX
4	Ventilgriff	96218XXX
5	Rückflußverhinderer	96737000
6	Rückflußverhinderer DW15	94074000
7	Schmutzfangsieve	95039000
8	S-Anschlüsse	

XXX = Farbcodierung

000	chrom
800	steel
810	satinox

Montering

1. Skyl tilførselsledningerne grundigt.
2. Montér de koniske ekcentriske forskruinger.
3. Skru armaturet fast med de omløbermøtrikker, ret op og skru fast.
Varmt = venstre, koldt = højre.

Større trykforskelle mellem koldt og varmt vand bør udljævnes.

Forindstilling

Efter montering af termostaten måles udløbstemperaturen. Såfremt den målte vandtemperatur afviger fra den på termostaten viste forindstilling er en korrigerende skalagrebet nødvendig. Forindstilling se side 5.

Betjening

Ved at dreje på det venstre greb åbnes og lukkes termostaten. Den ECOSTOP-knap begrænser vandgennemstrømningen til ca. 10 l/min. Ønskes mere vand, må den ECOSTOP-knap trykkes ind, og grebet drejes igen. Forindstilling se side 6. Temperaturen indstilles på det højre greb. På karbruserarmaturet skifter man fra kar til bruser ved at trække i den lille omstiller-knap. Tilbagestilling fra bruser til kar sker automatisk ved at lukke for vandet med det venstre greb.

Temperaturbegrænsning

Temperaturområdet er begrænset opad til 38° C ved hjælp af sikkerhedsspærren. Ønskes en højere temperatur, kan denne spærre overskrides ved at trykke den sikkerhedsknap ind.

For at sikre optimal funktion af termostaten, bør termostaten fra tid til anden motioneres (stilles skiftevis helt varm og helt kold).

Termostaten er forsynet med kontraventil samt snavs-samlersier.

Ved reduceret gennemløb bør sjerne renses. For at rense sjerne må termostaten demonteres fra væggen. Snavs-samler-sjerne befinder sig i forskruingerne bag omløbermøtrikkerne.

Bemærk!

Kontraventilen skal afprøves en gang om året.

Tekniske Data

Driftstryk:	max. 10 bar
Anbefalet driftstryk:	1 - 5 bar
Prøvetryk:	16 bar
Varmtvandstemperatur:	max. 80° C
Anbefalet varmtvandstemperatur:	65° C
Gennemstrømningskapacitet 3 bar: med indbygget kontraventil	20 l/min

Reserve dele

1	Temperaturregulering	94282000
2	Afspærringsventil	94149000
3	Termostatgreb	96217XXX
4	Afspærringsgreb	96218XXX
5	Kontraventil	96737000
6	Kontraventil DW15	94074000
7	Snavsfilter	95039000
8	Ekcentriske forskruining	

XXX = Farver

000	chrom
800	steel
810	satinox

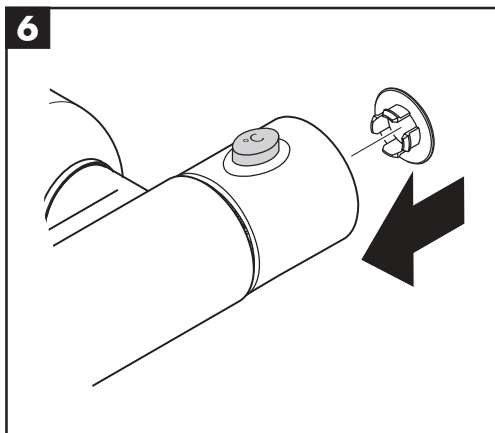
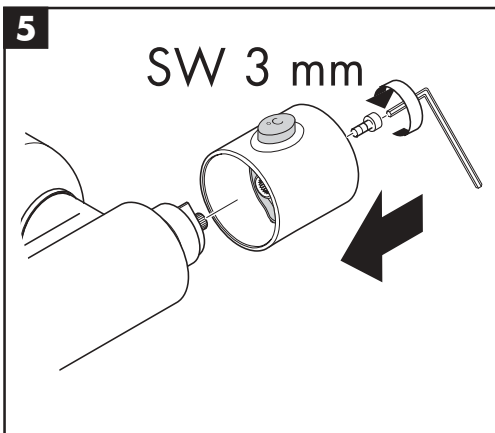
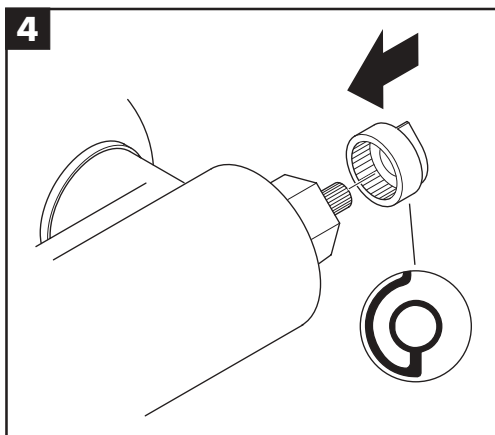
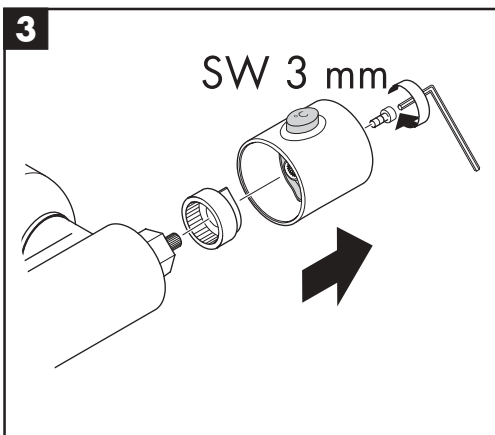
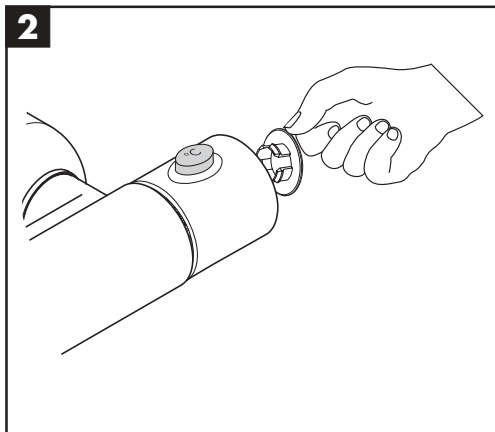
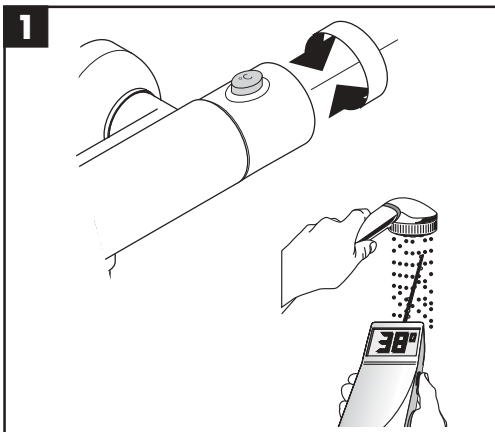

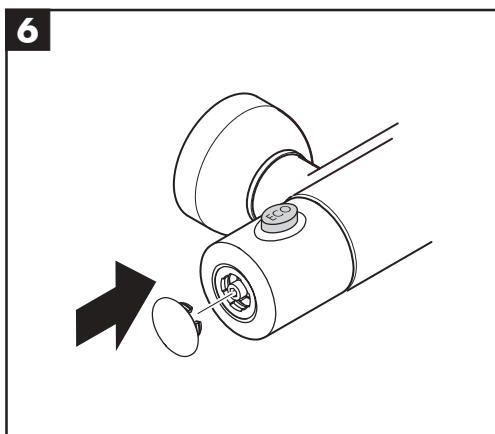
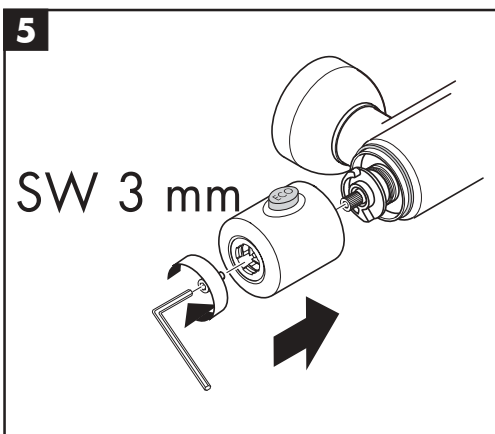
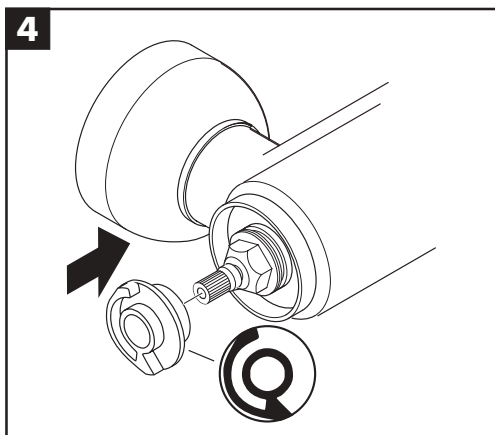
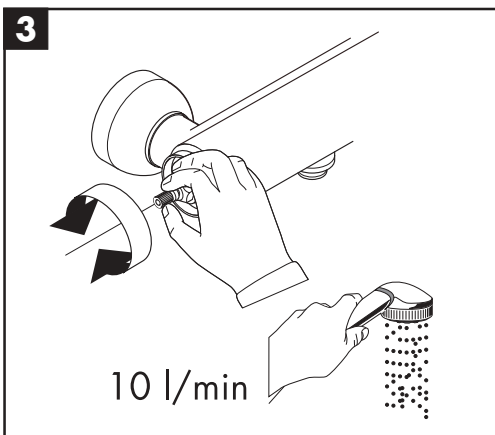
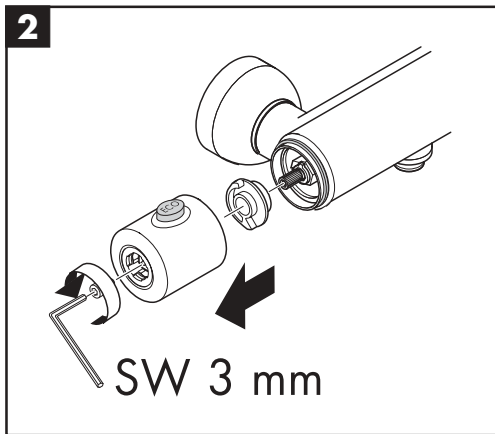
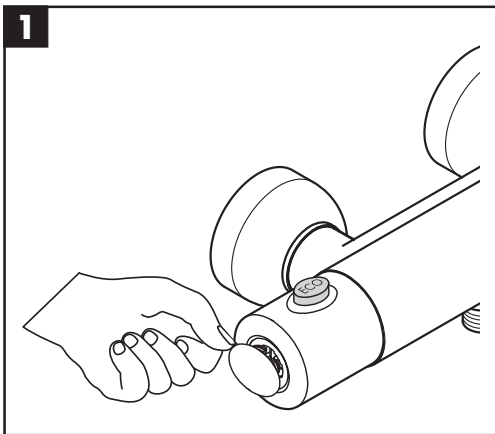



A

Hansgrohe
Postfach 85
2355 Wr. Neudorf
Telefon: 0 22 36 / 6 28 30
Telefax: 0 22 36 / 62 83 019

CZ

Hansgrohe
Moravanská 85
CZ-619 00 Brno
Telefon: +420/547 212 334
Telefax: +420/547 212 521

E

Hansgrohe
Riera Can Pahissa 26 B
08750 Molins de Rei
Telefon: 93 680 39 00
Telefax: 93 680 39 09

GR

Nikitas Vlachos
Niveco SA
Posidonos Ave 46
17561 P. Faliro
Telefon: (01) 9880180
Telefax: (01) 9883847

I

Hansgrohe
S.S. 10KM 24,4
14019 Villanova d'Asti
Telefono: 0 141 / 93 11 11
Telefax: 0 141 / 94 65 94

PL

Hansgrohe
Ul. Sowia 12
PL-62-080 Tarnowo Podgórne
Telefon: (061) 8168600
Telefax: (061) 8168609

S

Hansgrohe
Almviksvägen 41
23044 Bunkeflostrand
Telefon: +46/(0)40/51 91 50
Telefon: +46/(0)40/13 05 92

USA

Hansgrohe
1490 Bluegrass Lakes Parkway
Alpharetta, GA 30004/USA
Tel.: 770-360-9880
Fax: 770-360-9887

B

Hansgrohe
Rue Vanderschrick Straat 91
1060 Bruxelles/Brussel
Téléphone: 02 / 5 43 01 40
Telefax: 02 / 5 37 94 86

L**D**

Hansgrohe
D-77757
Schiltach / Schwarzwald
Telefon: 0 78 36 / 51-0
Telefax: 0 78 36 / 51 13 00

F

Hansgrohe
6/8 rue Henri-Poincaré Z. A.
92167 Antony Cedex
Téléphone: 01 40 96 40 00
Télécopie: 01 46 66 49 89

H

Hansgrohe
Váci ut 53
H-1047 Budapest
Telefon: 0036 / 1 231 0036, -37
Telefax: 0036 / 1 231 0178

NL

Hansgrohe
Pieter Goedkoopweg 44
2031 EL Haarlem
Telefon: 0 23 - 5319114
Telefax: 0 23 - 5320710

PRC

Hansgrohe
Groundfloor, Building A&B, No. 512, Yutang Road,
Timwell Industrial Park Songjiang Industrial Zone,
Songjiang District, 201600 Shanghai, P.R. China
Tel.: 0086-21-57741239
Fax: 0086-21-57741233

SGP

Hans Grohe Pte Ltd
60B Martin Road
#11-03/04 Trade Mart Singapore
SINGAPORE 239067
Tel.: 0065-7322002
Fax: 0065-7320030

CH

Hansgrohe
Industriestr. 9
5432 Neuenhof
Telefon: 056/416 26 26
Telefax: 056/416 26 27

DK**N**

Hansgrohe
Jegstrupvej 6
8361 Hasselager
Telefon: 86 28 74 00
Telefax: 86 28 74 01

FIN

Hansgrohe
Juhani Niemi Oy
Mäntytie 11
00270 Helsinki
Puh: (09) 47 77 030
Telefax: (09) 24 17 554

HR**BIH****YU**

Hansgrohe
Omega Nova-Sibenik D.O.O.
K.Zvonimira BB
22000 Sibenik
Telefon: 00 385/(0)22/310 450
Telefax: 00 385/(0)22/330 221

P

José Ricardo Botas
Rua Silva Lobo
Alapraia
2765-043 Estoril
Telefon: 21 4667110
Telefax: 21 4667119

RUS

Hansgrohe
Usacheva 33/1
RUS - 119048 Moskau
Tel.: 095 / 9333170
Fax: 095 / 9333171

UK

Hansgrohe
Units D1 & D2 Sandown Park
Trading Estate Royal Mills
Esher Surrey KT10 8BL
Telephone: 0 13 72 46 56 55
Telefax: 0 13 72 47 06 70

hansgrohe

AXOR | PHÄRO

Hansgrohe · Postfach 1145 · D-77761 Schiltach · Telefon +49 (0) 78 36/51-1282 · Telefax +49 (0) 7836/511440

E-Mail: info@hansgrohe.com · Internet: www.hansgrohe.com